

**SGGK**  
**SSAJ**  
**SSAG**

Schweizerische Gesellschaft für Gartenkultur  
Société suisse pour l'Art des Jardins  
Società Svizzera dell'Arte dei Giardini

Mitteilungsblatt 1/2025

# **Generalversammlung 2025 / Agenda / Hinweise auf Veranstaltungen / Ansichtskarte: Luzern**

# Editorial

**Liebe Mitglieder der SGGK,**

Luzern hat viel zu bieten. Das wissen nicht nur die Reiseanbieter auf der ganzen Welt, sondern auch die Einheimischen. Der Festkalender ist gut gefüllt, und in der Stadt und ihrer Umgebung lässt sich auf historischen, architektonischen und kulturellen Spuren so manches entdecken. Natürlich interessieren uns die gärtnerischen und landschaftsarchitektonischen Zeugen ganz besonders. Die Quai-Anlagen am Luzerner Seebecken waren vor zwei Jahren das Ziel einer Exkursion, welche im SGGK-Mitteilungsblatt 2/2023 von Margrith Göldi-Hofbauer wunderbar beschrieben worden ist. Der Ausbau dieser Anlagen nahm nach 1830 seinen Anfang und wird mit Erweiterungen und Erneuerungen bis heute weitergeführt.

Ähnliches passiert auch in der geschichtsträchtigen Umgebung unserer diesjährigen Generalversammlung. Nach der Entdeckung der ersten Gletscherhöfe bei privaten Bauarbeiten im November 1872 wurde schon im Frühjahr 1873 der Gletschergarten gegründet. Seither sind um die ursprüngliche Attraktion viele zusätzliche Elemente gebaut worden, nicht zuletzt der Alpenpark als herrliches Zeugnis eines historischen Landschaftsparks. Und eben – da ist als weiterer Magnet das Denkmal des revolutionären Sturms am 10. August 1792 auf die Tuilerien zu erwähnen: der berühmte sterbende Löwe des dänischen Bildhauers Bertel Thorvaldsen als Sinnbild für die getöteten Schweizer Leibgardisten in französischen Diensten.

Wir freuen uns, Sie am 10. Mai 2025 an diesen interessanten Ort einladen zu dürfen.

In der SGGK stehen einige personelle Änderungen an: unsere Revisorinnen Margrith Göldi-Hofbauer und Sibylle Aubort Raderschall treten nach zehn verdienstvollen Jahren von ihrer mit grosser Sorgfalt geführten Aufgabe zurück. Wir schätzen uns

glücklich, zwei Nachfolger gefunden zu haben. Alex Jost und Dominique Kamber stellen sich zur Wahl. Von Beiden finden Sie ein kurzes Porträt auf Seite 10.

Auf die Generalversammlung vom 10. Mai wird Alessandra Moll aus dem Zentralvorstand zurücktreten. Alessandra wurde mitten in der Pandemiezeit an der schriftlichen Generalversammlung 2021 in den Zentralvorstand gewählt. 2022 hat sie zusammen mit Marco Steiner die Generalversammlung in Schwamendingen organisiert und sich in den letzten zwei Jahren gemeinsam mit Kalinka Huber um die Herausgabe des Informationsblatts gekümmert. Wir danken Alessandra für ihr Engagement in der SGGK!

Wir möchten Sie noch auf das nächste Topiaria hinweisen. Es befasst sich mit historischen Gärten und mit Biodiversität. Als Ausgangspunkt dient die Publikation von Brigitt Sigel zu Naturschutz und Gartendenkmalpflege – die Diskussion ist angerichtet.

Wir sehen uns in Luzern!

Für den Zentralvorstand  
Roman Häne und Kalinka Huber

# Generalversammlung

## Einladung zur Generalversammlung 2025

**10. Mai 2025**  
**Restaurant SOWIESO,**  
**Wesemlinrain 3a**  
**6006 Luzern**

### Anreise

Anreise mit dem öffentlichen Verkehr:

Ankunft der Züge in Luzern:

Aus Zürich, HB ab: 08.35 / 09.10, Ankunft in Luzern  
09.25 / 09.51

Aus Bern, HB ab: 08.00 Ankunft in Luzern 09.01

Aus Basel, SBB ab: 8.03 / 8.16 Ankunft in Luzern 09.05  
/ 09.30

Transfer zum Restaurant: Ab der Bus-Haltestelle

Kante B Linie B1 (Richtung «Ebikon, Fildern») oder  
Kante R, B19 (Richtung «Friedental») bis «Wesemlin-  
rain». Dauer der Fahrt: 5 Minuten

B1: Abfahrt 09.40 / 09.47 / 09.55

B 19: 09.45 / 09.55

Ab Bahnhof SBB ist das Restaurant zu Fuss in ca. 20  
Minuten erreichbar.

Anreise mit dem Auto: Autobahn-Ausfahrt «Emmen-  
Süd» benutzen. Es sind allerdings keine Parkplätze im  
Umfeld des Restaurants vorhanden.



Ansichtskarte des Gletschgartens  
und des Löwendenkmals, um 1920

# Einladung zur Generalversammlung 2025

SGGK  
GV  
2025

10. Mai 2025  
Restaurant Sowieso  
Wesemlinrain 3a  
6006 Luzern  
restaurant-sowieso.ch  
041 412 33 66

## Programm

---

10:00 – 10.30	Eintreffen der Teilnehmenden im Restaurant Sowieso, Kaffee und Gipfeli
10:30 – 12.00	Generalversammlung SGGK im Säli des Restaurants Sowieso
12.00 – 13.45	Mittagessen im Restaurant Sowieso
14.00 – 15.45	Führungen durch den Gletschergarten und die Felsenwelt (2 x 45 Minuten)
Ca. 16.00	Ende der Veranstaltung

Nach der Veranstaltung kann im Gletschergarten Kaffee und Kuchen auf eigene Rechnung genossen werden.

Versicherung ist Sache der Teilnehmenden.

## Traktanden

---

1. Begrüssung und Wahl der Stimmezählenden
2. Protokoll zu Generalversammlung vom 20. April 2024 in St. Gallen
3. Jahresbericht 2024
4. Jahresrechnung 2024 und Bericht der Revisorinnen
5. Mitgliederbeitrag und Budget 2025
6. Wahlen
7. Vorschau: Anlässe von Mitgliedern / Regionalgruppe Bern
8. Anträge (bis zum 22. April 2025 schriftlich an: kontakt@sggk.ch)
9. Varia und Abschluss

## Anmeldung

---

- Bitte bis am **am 25. April 2025** mit beiliegendem Anmeldeformular (siehe letzte Seite).

Es würde uns freuen, wenn wir neue Mitglieder begrüßen dürften!

## Protokoll der Generalversammlung vom 20. April 2024

Anwesend: 17 Mitglieder

Entschuldigungen: Annemarie Bucher, Margrith Göldi-Hofbauer, Annelies Hüsey, Suzanne Kappeler, Christoph Kohler, Barbara Meyer, Alessandra Moll, Marco Steiner, Johannes Stoffler, Tünde Thalmeiner, Maja Tobler, Pia Carla Valentini, Ueli Vogt, Niklaus von Fischer, Lieni Wegelin

### 1. Begrüssung und Wahl der Stimmzählenden

Roman Häne eröffnet um 12.00 Uhr die Generalversammlung im Grünen Pavillon des Botanischen Gartens in St. Gallen und begrüsst die Mitglieder. Die Einladung zur Generalversammlung ist rechtzeitig an die Mitglieder verschickt worden. Die Traktanden werden genehmigt. Toni Raymann wird zum Stimmzähler gewählt.

### 2. Protokoll der Generalversammlung vom 3. Juni 2023

Es gibt keine Kommentare zum Protokoll der letztjährigen Generalversammlung. Das Protokoll wird einstimmig genehmigt. Roman Häne dankt Kalinka Huber für das Verfassen des Protokolls.

### 3. Jahresbericht 2023

Der Jahresbericht ist im Informationsblatt 1/2024 auf S. 6. abgedruckt. Der Jahresbericht 2023 des Präsidenten wird einstimmig genehmigt und mit Applaus verdankt.

### 4. Jahresrechnung 2023 und Bericht der Revisorinnen

Elisabeth Schmid-Meier erläutert einige Positionen in der Jahresrechnung. Da das Topiaria neu nicht mehr Ende Jahr, sondern im Frühjahr erscheint, sind CHF 20'000.- für die Produktion erst in der Rechnung 2023 verbucht. Für den Jubiläumsanlass der SGGK kann dank dem Einwerben von Sponsorengeldern durch Toni Raymann ein Gewinn ausgewiesen werden. Im Übrigen liegen die Ausgaben und Einnahmen im üblichen Rahmen. Die Revisorin Sibylle Aubort-Raderschall liest den Revisionsbericht zur Jahresrechnung 2023 vor. Die Revision wurde am 14. Februar 2024 vorgenommen. Die Revisorinnen stellen der Generalversammlung den Antrag, die Jahresrechnung zu genehmigen und der Kassierin sowie dem Vorstand Décharge zu erteilen.

Die Jahresrechnung 2023 wird einstimmig genehmigt. Die Mitglieder erteilen dem Vorstand einstimmig Décharge.

Roman Häne dankt Elisabeth Schmid-Meier, den Revisorinnen und der Brunau-Stiftung für ihre sorgfältige

Arbeit. Ein besonderer Dank geht an Toni Raymann für seine grosse Arbeit im Zusammenhang mit dem Jubiläumsanlass.

### 5. Mitgliederbeitrag und Budget 2024

Elisabeth Schmid-Meier erläutert das Budget 2024. Für Anpassungen der Homepage der SGGK sind CHF 2'500.- vorgesehen, für das Layout des Informationsblatts CHF 1'200.-.

Der Mitgliederbeitrag bleibt unverändert.

Das Budget 2024 wird einstimmig angenommen.

### 6. Vorschau: Anlässe

Elisabeth Schmid-Meier weist auf die Veranstaltung vom 11. Mai 2024 in Zürich hin. Es werden drei Privatgärten besucht: ein Gärtnergarten, ein Sammlergarten im Gebiet Hirslanden sowie der Naturgarten einer Naturschützerin. Anmeldungen sind noch möglich.

Kalinka Huber stellt das Programm für die Regionalgruppe Bern-Freiburg-Wallis vor. Frühmorgens am 1. und 8. Juni können im Krauchthal unter kundiger Führung Schnecken beobachtet werden. Eine Exkursion ins Wallis ist dem Thema Insekten gewidmet (10. August) und am 19. Oktober 2024 gibt es einen Ausflug zu Schloss- und Privatgärten im Baselbiet. Details zu den Exkursionen sind jeweils auf der Webseite der SGGK zu finden.

Toni Raymann plant für 2025 einen zweitägigen Ausflug ins Tessin. Zudem legt er Vorschläge für Exkursionen in diesem Jahr vor: den Besuch von Gärtnereien, den Besuch von 3-4 Gartenanlagen im Domleschg oder eine Reise zu den Klostergärten auf der Insel Reichenau. Die anwesenden Mitglieder wählen die dritte Option, da 2024 die Sonderausstellung «UNESCO- Welterbe des Mittelalters: 1300 Jahre Klosterinsel Reichenau» stattfindet. Geplant wird die Reise für September.

Toni Raymann und Elisabeth Schmid-Meier sehen vor, künftig einmal pro Jahr einen Anlass zu organisieren. Als Beispiele nennt Toni Raymann den Austausch mit LandschaftsarchitektInnen und den Besuch ihrer Projekte. Elisabeth Schmid-Meier könnte sich einen zweitägigen Ausflug ins Bergell vorstellen (Chiavenna, Salis-Gärten in Bondo und Soglio, usw.).

Georges Bürgin informiert über zwei öffentliche Veranstaltungen im Kanton Zug.

-Cham, Schlosspark St. Andreas: die Englische Parkanlage mit ausserordentlichem Baumbestand wurde von Otto Froebel gestaltet. Am 11. und 12. Mai ist der Park im Rahmen der Gartentage von 12-17 Uhr offen.

-Schlosspark Buonas: zum Schloss auf der Halbinsel am Zugersee gehört ein weitläufiger Park, der Ende des 19. Jahrhunderts von Carl August von Gonzenbach-Escher angelegt worden ist. Die Anlage ist seit 1997 Teil des Ausbildungs- und Konferenzentrums der Firma Roche und an wenigen Samstagen im Jahr öffentlich zugänglich, dieses Jahr am 4. und 11. Mai von 10-16 Uhr.

7. Anträge von SGGK-Mitgliedern  
Es liegen keine Anträge vor.

8. Varia und Abschluss

- Roman Häne würdigt die Arbeit von Elisabeth Schmid-Meier als Mitglied des Zentralvorstands seit 2017 und bedankt sich im Namen des Vorstands und der SGGK bei Elisabeth mit einem Blumenstraus und einem Gutscheine, welcher der weiteren Bereicherung des schönen Gartens von Elisabeth dienen möge. Kalinka Huber übernimmt das Kassieramt von Elisabeth Schmid-Meier.  
- Roman Häne ruft die Mitglieder auf, die Fühler auszustrecken, um neue Mitglieder zu werben und Mitglieder dazu zu ermuntern, im Vorstand mitzuarbeiten. Er dankt allen für entsprechende Hinweise. Insbesondere werden für 2025 zwei Revisoren bzw. Revisorinnen gesucht.  
- Auf Anregung von Dieter Matti bedanken sich die Anwesenden bei Roman Häne für seine Arbeit und für die Organisation der Generalversammlung.

Schluss der Generalversammlung: 12.30 Uhr

Protokoll:

Kalinka Huber

Bern, 22. April 2024



## SGGK Jahresbericht des Präsidenten, 2024

Unter kaltem und nassem Wetter fand am 20. April 24 die Generalversammlung im grünen Pavillon des Botanischen Gartens in St. Gallen statt. 17 Mitglieder folgten der Einladung. Nebst den gewohnten Vereinstraktanden stand die Verabschiedung von Elisabeth Schmid-Meier aus dem Vorstand im Fokus. Elisabeth Meier hatte seit ihrem Eintritt in den Vorstand 2017 das Kassieramt inne. Ausserdem hat sie mit ihren Diskussionsbeiträgen an den Vorstandssitzungen bereichernd mitgewirkt. Herzlichen Dank! Umrahmt war die Generalversammlung von zwei Führungen, der ersten durch den Botanischen Garten und die Orangerie. Diese war 1914 nach Plänen des Stadtbau-meisters Max Müller (1874-1932) errichtet worden. Sie ist ein schönes Beispiel des Reformstils in der Art des Werkbundes und beeindruckt durch ihre Deckenkons-truktion. Nach wie vor werden Kübelpflanzen und frostempfindliche Pflanzen hier überwintert.

Mit der Ausgabe «Im Treibhaus – Gärten und Klima-wandel» ergänzt ein weiteres wunderbares Topiaria die Serie der Jahrbücher und geht einer Reihe von Fragen des Klimawandels und der Klimasteuerung im Garten nach, zeigt auf, was wir von altmesopota-mischen Bewässerungskulturen und Oasen lernen können, und führt uns schliesslich auch zu aktuellen gartendenkmalpflegerischen Fragestellungen.

Im Mai fand unter der Organisation von Elisabeth Schmid-Meier die Besichtigung von drei ganz unter-schiedlichen Zürcher Gärten statt, einem Gärtner-, einem Sammler- und einem Naturgarten. Die anfangs Oktober von Toni Raymann organisierte Exkursion auf die Klosterinsel Reichenau wurde aufgrund der hohen Nachfrage sogar zweimal angeboten.

Der Vorstand hat sich zu zwei ordentlichen Sitzungen getroffen, die aktuellen Geschäfte behandelt und zwei Mitteilungsblätter verschickt. Zudem wurde der Olte-ner Treff durchgeführt, als Treff für den Vorstand der Regionalgruppe Bern und des Zentralvorstands.

An der Vorstandssitzung im November 2024 hat das Vorstandsmitglied Alessandra Moll angekündigt, den Vorstand per Ende 2024 verlassen zu wollen. Ebenfalls seinen Rücktritt hat der Präsident, Roman Häne, an-gekündigt. Er wird an der Generalversammlung 2025 aus dem Vorstand ausscheiden.

Der Zentralvorstand bestand 2024 aus Annemarie Bucher, Georges Bürgin, Roman Häne, Kalinka Huber, Alessandra Moll, Marco Steiner, Johannes Stoffler. Wir danken herzlich und wünschen alles Gute!

St. Gallen, März 2025  
Roman Häne

**Rechnung 2023/2024  
Budget 2025**

		Rechnung 2023		Rechnung 2024		Budget 2025	
	Vereinsaufwand	Aufwand	Ertrag	Aufwand	Ertrag	Aufwand	Ertrag
4100	Druck und Versand allgemein	1'810.80		375.30		400.00	
4120	Druck und Versand Infoblatt	926.95		417.05		1'400.00	
4140	Layout Infoblatt	0.00		0.00		1'200.00	
4160	Druck und Versand Topiaria	20'000.00		16'153.29		24'000.00	
<b>Total</b>	<b>Druck- Layout- und Versandkosten</b>	<b>22'737.75</b>		<b>16'945.64</b>		<b>27'000.00</b>	
4400	Veranstaltungen	0.00		0.00		1'000.00	
4430	Ausgaben 40 Jahre SGGK	32'485.55		0.00		0.00	
<b>Total</b>	<b>Veranstaltungen</b>	<b>32'485.55</b>		<b>0.00</b>		<b>1'000.00</b>	
<b>Total</b>	<b>Vereinsaufwand</b>	<b>55'223.30</b>		<b>16'945.64</b>		<b>28'000.00</b>	
<b>Verwaltungsaufwand</b>							
6100	Beiträge an Regionalgruppen	2'364.00		1'120.00		1'200.00	
6150	Vorstand, Jahresversammlung	631.50		1'794.96		2'200.00	
<b>Total</b>	<b>Vorstand, GV und Regionalgruppen</b>	<b>2'995.50</b>		<b>2'914.96</b>		<b>3'400.00</b>	
6200	Quästorat, Adressverwaltung	3'290.25		3'623.05		4'000.00	
6210	Büromaterial	107.75		0.00		100.00	
6220	Portokosten	431.60		555.00		600.00	
6250	Homepage, Internet	555.95		4'195.75		2'000.00	
6280	Übriger Aufwand	100.00		445.00		200.00	
<b>Total</b>	<b>Sonstiger Betriebsaufwand</b>	<b>4'485.55</b>		<b>8'818.80</b>		<b>6'900.00</b>	
6950	Spesen Post	122.02		123.53		150.00	
<b>Total</b>	<b>Finanzaufwand und Finanzertrag</b>	<b>122.02</b>		<b>123.53</b>		<b>150.00</b>	
<b>Total</b>	<b>Verwaltungsaufwand</b>	<b>7'603.07</b>		<b>11'857.29</b>		<b>10'450.00</b>	
<b>Ertrag</b>							
<b>Mitgliederbeiträge</b>							
3000	Mitgliederbeiträge		34'019.00		33'606.72		34'000.00
3010	Aufgerundete MB/Spenden		1'463.91		1'798.58		1'500.00
<b>Total</b>	<b>Mitgliederbeiträge</b>		<b>35'482.91</b>		<b>35'405.30</b>		<b>35'500.00</b>
<b>Einnahmen Veranstaltungen</b>							
3400	Einnahmen Veranstaltungen		0.00		1'231.00		1'000.00
3430	Einnahmen 40 Jahre SGGK		35'398.60		0.00		0.00
<b>Total</b>	<b>Einnahmen Veranstaltungen</b>		<b>35'398.60</b>		<b>1'231.00</b>		<b>1'000.00</b>
3600	Übriger Ertrag				1'264.57		
<b>Total</b>	<b>Einnahmen und Ausgaben Erfolg</b>	<b>62'826.37</b>	<b>70'881.51</b>	<b>28'802.93</b>	<b>37'900.87</b>	<b>38'450.00</b>	<b>36'500.00</b>
		<b>8'055.14</b>		<b>9'097.94</b>		<b>-1'950.00</b>	
		<b>70'881.51</b>	<b>70'881.51</b>	<b>37'900.87</b>	<b>37'900.87</b>	<b>36'500.00</b>	<b>36'500.00</b>



**Bilanz per 31.12.2024 (CHF)**

Nummer	Beschreibung	31.12.2024	31.12.2023	±
<b>AKTIVEN</b>				
<b>1</b>	<b>Aktiven</b>	<b>101'120.66</b>	<b>92'008.72</b>	<b>9'119.94</b>
<b>10</b>	<b>Umlaufvermögen</b>	101'120.66	<b>92'008.72</b>	9'119.94
<b>100</b>	<b>Flüssige Mittel</b>	<b>100'829.66</b>	<b>92'008.72</b>	<b>8'820.94</b>
1000	Kassa	0.00	0.00	0.00
1015	PC Konto regulär	100'829.66	92'008.72	8'820.94
<b>110</b>	<b>Forderungen aus Lieferungen und Leistungen</b>	<b>0.00</b>	<b>0.00</b>	<b>0.00</b>
1100	Debitoren	0.00	0.00	0.00
<b>130</b>	<b>Aktive Rechnungsabgrenzungen</b>	<b>291.00</b>	<b>0.00</b>	<b>291.00</b>
1300	Transitorische Aktiven	0.00	0.00	0.00
<b>PASSIVEN</b>				
<b>2</b>	<b>Passiven</b>	<b>92'022.72</b>	<b>83'953.58</b>	<b>8'069.14</b>
<b>20</b>	<b>Kurzfristiges Fremdkapital</b>	<b>1'427.10</b>	<b>1'413.10</b>	<b>-14.00</b>
<b>200</b>	<b>Verbindlichkeiten aus Lieferungen und Leistungen</b>	<b>1'357.10</b>	<b>1'063.10</b>	<b>-294.00</b>
2000	Kreditoren	1'357.10	1'063.10	-294.00
<b>230</b>	<b>Passive Rechnungsabgrenzungen</b>	<b>0.00</b>	<b>0.00</b>	<b>0.00</b>
2300	Transitorische Passiven	70.00	350.00	-280.00
<b>28</b>	<b>Eigenkapital</b>	<b>90'595.62</b>	<b>82'540.48</b>	<b>8'055.14</b>
<b>280</b>	<b>Grund-, Gesellschafter- oder Stiftungskapital</b>	<b>84'090.17</b>	<b>76'035.03</b>	<b>8'055.14</b>
2800	Vereinskapital	84'090.17	76'035.03	8'055.14
<b>290</b>	<b>Reserven und Jahresgewinn oder Jahresverlust</b>	<b>6'505.45</b>	<b>6'505.45</b>	<b>0.00</b>
2900	Reserven OGT	2'400.00	2'400.00	0.00
2950	Reserven allgemein	4'105.45	4'105.45	0.00
2970	Gewinnvortrag oder Verlustvortrag	0.00	0.00	0.00
2980	Jahresgewinn oder Jahresverlust	0.00	0.00	0.00
<b>Gewinn / Verlust</b>		<b>9'097.94</b>	<b>8'055.14</b>	<b>1'042.80</b>

# Wahlen

Die beiden Revisorinnen, Margrith Göldi-Hofbauer und Sibylle Aubort Raderschall, treten auf die Generalversammlung von ihrem Amt zurück. Der Vorstand schlägt Alex Jost und Dominique Kamber als neue Revisoren vor.

Alex Jost  
Landschaftsarchitekt BSLA, Chur

Seit jeher Mitglied der SGGK. Ich schätze diese Organisation. Bis 2013 war ich Leiter des Gartenbauamts der Stadt Chur. Gegenwärtig bin ich nicht abgeneigt, gelegentlich Projekte der Freiraumplanung zu bearbeiten und umzusetzen. Unvorstellbar, ein Leben ohne meinen eigenen Garten – ihn zu bewirtschaften und zu pflegen. Zeitgleich mit mir reift er und setzt Patina an.....



Alex Jost

Dominique Kamber  
Facharzt für Kinder- und Jugendpsychiatrie, Solothurn

Kinder- und Jugendpsychiater in eigener Praxis in Solothurn. Bei fast jedem Wetter draussen anzutreffen im eigenen Garten oder in den Bergen.



Dominique Kamber

# Agenda

24. Mai 2025 Bern, Rundgang zum Thema Wasser (BE)
7. Juni 2025 Landschaftsarchitekt\*innen stellen ihre Arbeit vor. Eine Veranstaltungsreihe der SGGK in Zusammenarbeit mit dem BSLA (siehe Beilage)
21. Juni 2025 Zürich, Irchelpark
- 5./6. Juli 2025 Pontarlier, Botanischer Garten; Mor-teau am Doubs, Arboretum du Lavot (F), in Planung von der Regionalgruppe Bern-Freiburg-Wallis
6. Sept. 2025 Gärten und Gewässer im Gürbetal (BE)

Informationen über die geplanten Veranstaltungen finden interessierte Mitglieder rechtzeitig auf der Homepage [www.sggk.ch](http://www.sggk.ch).

## Irchelpark

Das diesjährige Neujahrsblatt der Naturforschenden Gesellschaft in Zürich NGZH ist unter dem Titel «Biodiversität im Park der Universität Zürich-Irchel» erschienen, weil die Anlage vor 40 Jahren gebaut und 1986 offiziell eingeweiht wurde. Der Beitrag unseres Mitglieds, der Gartendenkmalpflegerin Judith Rohrer-Amberg, befasst sich mit der Geschichte der Entstehung des Parks. Sie schreibt: «2013 wurde der Park als Ikone der Naturgartenbewegung ins Inventar der schützenswerten Gärten und Anlagen von kommunaler Bedeutung aufgenommen.»

Da zurzeit weitere Ausbauschritte der Universität innerhalb des Parks geplant sind, möchten wir die Gelegenheit nutzen, den Park in seiner ursprünglichen

Ausdehnung 40 Jahre nach dem Bau nochmals zu besuchen. Wir werden von unserem Mitglied Dr. Claudia Moll durch den Park geführt.

Anschliessend dislozieren wir ins Restaurant Waid zum Mittagessen. Der Nachmittag ist einem Kontrastprogramm gewidmet. 2024 wurde das Areal «Vuebel-le» auf dem Hönningerberg eingeweiht. Der Initiant dieses auf eine private Initiative entstandenen Projektes wird uns durch das Spiegelbild des Zürcher Bellevues führen.

Treffpunkt: Tramhaltestelle Milchbuck 10.30 Uhr (Tram 14 ab HB Bahnhofplatz Richtung Seebach)

Schluss der Veranstaltung: ca. 16.00 Uhr

Kosten ohne Mittagessen:

Mitglieder CHF 20, Gäste CHF 40

Anmeldungen bis 7. Juni 2025 an Elisabeth Schmid-Meier, 044 380 75 65, [eschmidmeier@bluewin.ch](mailto:eschmidmeier@bluewin.ch)

## BSLA

Gerne weisen wir Sie darauf hin, dass der Bund Schweizer LandschaftsarchitektInnen BSLA in diesem Jahr sein 100 Jahre-Jubiläum feiert. Sie erfahren auf der Webseite <https://www.bsla.ch/de/> mehr zum Jubiläum und den geplanten Anlässen.

## Sanu

Hinweis auf einen Tageskurs der sanu., welcher in Zusammenarbeit mit der Arbeitsgruppe Gartendenkmalpflege von ICOMOS Suisse in Winterthur angeboten wird:

Do. 18. September 2025 Erhalt und Pflege historischer Gärten. Was macht ein Gartendenkmal aus und wie kann es erhalten, gepflegt und in Wert gesetzt werden? Informationen zum Kurs in Winterthur und Anmeldung: [www.sanu.ch/event/historische-garten-1982/](http://www.sanu.ch/event/historische-garten-1982/)



Irchelpark  
Photo: Stadt Zürich



# Ansichtskarte

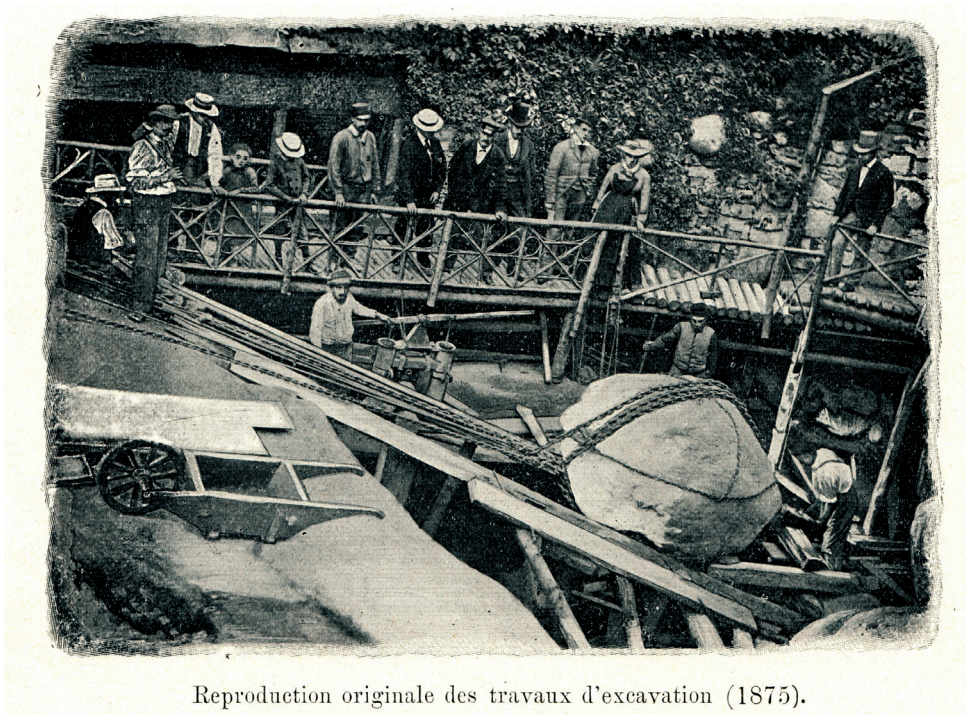

Reproduction originale des travaux d'excavation (1875).

Der Gletschergarten in Luzern gilt als Unikum. Seit seiner Eröffnung im Jahr 1873 bilden die geologischen Naturphänomene der Gletschertöpfe sein Zentrum. Sie wurden bei der Aushebung für einen Weinkeller entdeckt und sukzessive ausgegraben. Dieses Erbe der Eiszeit zieht Besuchende aus aller Welt an. Zur Saison-eröffnung von 1902 erschien am 14. März seine Hoheit, der Kronprinz Friedrich Wilhelm von Preussen - eine Ansichtskarte legt Zeugnis davon ab. Zum Garten gehörten von Beginn an ein Gems- und Hirschpark. In die Anlage wurden zudem nebst dem Museum ein Chalet, Stiegen und kleine Brücken, Wasserfälle und ein Aussichtsturm eingebettet. Heute ist der Gletschergarten zu einer grossen Erlebniswelt geworden.

Freundlich grüssen

[www.georges-buergin.ch](http://www.georges-buergin.ch) Georges Bürgin

## Anmeldung

---

Anmeldung bitte bis **25. April 2025**

**Per E-Mail:** kontakt@sggk.ch

**Per Post:** SGGK, Postfach, 8000 Zürich

**oder direkt an:** Kalinka Huber, Simonstrasse 25, 3012 Bern

Telefon: Kalinka Huber, Zentralvorstand, Tel. 031 301 30 32

Name

.....

Anzahl Personen

.....

Strasse

.....

PLZ / Ort

.....

E-Mail

.....

Tel. / Mobil

.....

- Ich wünsche eine Bestätigung meiner Anmeldung
- Mittagessen (Luzerner Kugelipastetli)
- Vegetarisches Mittagessen (Luzerner Pilzpastetli)
- Kein Mittagessen

**Falls vorhanden, bitte Raiffeisenkarte oder Museumspass mitnehmen!**

Versicherung ist Sache der Teilnehmenden